

МИНИСТЕРСТВО ОБРАЗОВАНИЯ И НАУКИ КАРАЧАЕВО-ЧЕРКЕССКОЙ
РЕСПУБЛИКИ

Карачаево-Черкесская республиканская государственная бюджетная
профессиональная образовательная организация «Колледж индустрии питания,
туризма и сервиса»

УТВЕРЖДАЮ
Директор колледжа



Китаов В.А.
06 2021 г.

М.П.
утвержден приказом
№102 от 18.06.2021 г.

АНТИКРИЗИСНЫЙ ПЛАН

действий в чрезвычайных ситуациях для участников образовательных
отношений

в Карачаево-Черкесской республиканской государственной бюджетной
профессиональной образовательной организации «Колледж индустрии
питания, туризма и сервиса» г. Черкесск

на 2021-2025 годы

г. Черкесск

2021 год

Блок I. ОРГАНИЗАЦИОННЫЙ

Важные контакты

№п/п	Наименование службы	Номер телефона
1.	Экстренные службы Черкесска Единая дежурно-диспетчерская служба (для звонков с мобильных телефонов, работает даже без sim-карты)	112
2.	Пожарная служба Пожарно-спасательная часть № 1 и отдел экстрен-ного реагирования	101 29-69-11
3.	Полиция	102, 26-30-90
4.	Скорая Медицинская Помощь	103,20-40-71
5.	Отдел УФСБ РФ по КЧР	26-12-44
6.	Министерство образования и науки по КЧР	261970

Позвонив по номеру 112:

- Что случилось?
- Где? Точный адрес или название колледжа!
- Кто-нибудь ранен?
- Ваше имя и номер телефона (чтобы вам можно было перезвонить).
- Отвечать на вопросы кратко и точно.
- Не прерывайте разговор по собственной инициативе!

Общие данные КИПТиС

Адрес колледжа	КЧР г Черкесск ул Доваторов 86
Количество учащихся:	530
Количество работников:	73
Сигнал для прятанья:	Три коротких один длинный, не менее двух раз
Сигнал для прятанья может дать:	Охранник, администрация
Описание сигнала о пожаре:	Пожарная тревога
Сигнал к началу эвакуации:	1 длительный звонок зуммера
Место безопасного сбора в случае эвакуации при пожаре:	Спортивная площадка
Списки учащихся находятся у:	Зам директора УПР

Списки учащихся при эвакуации берет с собой:	Преподаватели
--	---------------

1.1. Структура и обязанности команды безопасности

1.1.1. Состав и структура команды безопасности

Общий состав команды составляет 9 человек. Из них: 7 штатных (Ш) и 2 внештатных (ВШ) сотрудников.

Должность в составе команды безопасности	Должность (выполняемые функции) в штате	Количество
Руководитель	Ответственный за антитеррористическую защищенность	1 Ш
Заведующий хозяйством	Ответственный за пожарную и антитеррористическую безопасность	1 Ш
Члены команды:		
- охрана	Ответственный за охрану труда	1 Ш
	Охранник	4 Ш 1ВШ
- ответственный за медицинское обеспечение	Медицинская сестра	1 ВШ

1.1.2. Обязанности команды безопасности

Руководитель отвечает за планирование и порядок действий в ЧС.

Руководитель является прямым начальником всего личного состава команды безопасности.

Руководитель подчиняется руководителю образовательной организации, а при ЧС дополнительно - представителям служб спасения.

Руководитель обязан:

- установить и поддерживать связь с органами безопасности и служб спасения;
- корректировать (по необходимости) порядок действий персонала образовательной организации в зависимости от вида чрезвычайной ситуации и сложившейся обстановки;
- организовать поддержание общественного порядка;
- координировать работу заместителя;
- взаимодействовать со СМИ;

Заместитель руководителя отвечает за взаимодействие с представителями пунктов временного размещения (ПВР), организацию деятельности членов команды безопасности.

Заместитель руководителя подчиняется руководителю команды безопасности, а в случае его отсутствия выполняет его обязанности.

Заместитель руководителя обязан:

- оповестить членов команды о ЧС (по необходимости);
- поддерживать связь с организациями, выделяющими транспорт и места временного размещения;
- руководить работой членов команды безопасности;
- регулировать выстраивать системы коммуникации;

Члены охраны отвечают за поддержание общественного порядка, организованный выход пострадавших из зоны ЧС.

Члены охраны подчиняются руководителю и заместителю руководителя команды безопасности.

Члены охраны обязаны:

- обеспечивать безопасность граждан и поддержание общественного порядка на зоне ЧС;

- обеспечивать организованный выход эвакуированных и пострадавших на посадку в транспорт или к исходным пунктам маршрутов пешей эвакуации;

Ответственный за медицинское обеспечение отвечает за своевременное оказание медицинской помощи. Он подчиняется руководителю и заместителю руководителя команды безопасности.

Ответственный за медицинское обеспечение обязан:

- оказывать первую медицинскую помощь пострадавшим;
- организовать доставку тяжело пострадавших в ближайшую медицинскую организацию.

1.2. Календарный план действий персонала при различных видах чрезвычайных ситуаций

При возникновении чрезвычайной ситуации необходимо немедленно прекратить работу и строго следовать алгоритму действий в целях уменьшения последствий возникшей кризисной ситуации.

1.2.1. Вид чрезвычайной ситуации: вооруженное нападение

Признаки чрезвычайной ситуации: наличие у преступника холодного или огнестрельного оружия

Алгоритм действий

Действие*	Время исполнения	Ответственный
Оповестить о ЧС (позвонить в службу спасения по телефону 112)	Немедленно (при наличии возможности)	Первый обнаруживший ЧС
Сообщить о ЧС ответственному за антитеррористическую защищенность (8-928-387-64-	Немедленно (при наличии возможности)	Первый обнаруживший ЧС

45)		
Оценить обстановку в зоне ЧС. Доложить о ЧС по схеме оповещения и связи при ЧС	Немедленно при получении сигнала о ЧС	Ответственный за антитеррористическую защищенность
Проинформировать об опасности ЧС руководителей соседних учреждений	При получении сигнала о ЧС +10 мин.	Охранник
Обеспечить: -встречу прибывшей службы спасения и медицинской помощи; -беспрепятственный проход на территорию и в здания сотрудникам службы спасения и медицинской помощи;	По прибытию	Ответственный за антитеррористическую защищенность
Доложить представителям службы спасения обстановку	По прибытию +1 мин	Ответственный за антитеррористическую защищенность
Оценить обстановку. При возможности эвакуироваться, помочь эвакуироваться коллегам и обучающимся. При невозможности эвакуироваться:	Немедленно при поступлении сигнала	Технический и административный персонал, преподаватели, не участвующие на момент ЧС в образовательной деятельности
-перейти из открытого помещения (коридор, фойе и т.п.) в закрытое; -забаррикадировать двери;	Немедленно при поступлении сигнала	Технический и административный персонал, преподаватели, не

-как можно ближе пригнуться к полу, особенно вблизи окон; -не покидать места укрытия до прибытия службы спасения; - сообщить руководителю об итогах спасательной операции		участвующие на момент ЧС в образовательной деятельности
Сбор в месте работы штаба службы спасения Следование указаниям руководителя и службы спасения	По прибытию служб +3 мин	Персонал, ответственный за безопасность
Оказать медицинскую помощь пострадавшим в ЧС. Организовать вывоз тяжело пострадавших в ЧС в ближайшее медицинское учреждение	Немедленно после прибытия в ПВР	Медсестра

1.2.2. Вид чрезвычайной ситуации: захват заложников

Признаки чрезвычайной ситуации: ограничение физической свободы одного или нескольких лиц

Алгоритм действий

Действие	Время исполнения	Ответственный
Оповестить о ЧС (позвонить в орган безопасности по телефону 112)	Немедленно	Первый обнаруживший ЧС
Сообщить о ЧС ответственному за антитеррористическую защищенность (8-928-387-	Немедленно	Первый обнаруживший ЧС

64-45)		
Оценить обстановку в зоне ЧС. Доложить о ЧС по схеме оповещения и связи при ЧС	Немедленно при получении сигнала о ЧС	Ответственный за антитеррористическую защищенность
Блокировать место ЧС Организовать оповещение и эвакуацию персонала, обучающихся и посетителей	При получении сигнала о ЧС+1 мин.	Охранник
При обращении террориста вести переговоры (до прибытия органов безопасности)	При поступлении сигнала от террориста	Ответственный за антитеррористическую защищенность, Директор
Проинформировать об опасности ЧС руководителей соседних учреждений	При получении сигнала о ЧС +10 мин.	Специалист по кадрам
Прекратить занятия. Оценить обстановку. Действовать по плану «а» или «б». а) При возможности эвакуироваться: -выстроить детей в организованную группу; -взять журнал (списки детей); -встать позади детей и покинуть помещение; -следовать по пути	При возникновении ЧС	Преподаватели

<p>эвакуации, избегая места захвата заложников;</p> <ul style="list-style-type: none"> - привести детей в ближайший ПВР (Пункт временного размещения) - провести переключку по журналу (списку); - доложить о результатах эвакуации директору или, ответственному за антитеррористическую защищенность; - сообщить родителям (законным представителям) обучающихся о состоянии здоровья их детей; - организовать оказание индивидуальной помощи 		
<p>б) Если эвакуироваться невозможно (при захвате в заложники):</p> <ul style="list-style-type: none"> - действовать по инструкции (не противоречить террористам, вести себя спокойно и т.д.); - оказать помощь раненым (при разрешении террориста); - предотвращать панику (по возможности) 	<p>При возникновении ЧС</p>	<p>Технический и административный персонал, преподаватели</p>
<p>- лечь на пол, закрыть</p>	<p>При</p>	<p>Технический и</p>

<p>голову руками;</p> <p>- при признаках газовой атаки приложить к носу и рту носовой платок или любую другую ткань или часть одежды</p>	освобождении	административный персонал, преподаватели
<p>Обеспечить:</p> <p>-встречу прибывшей службы безопасности и медицинской помощи;</p> <p>-беспрепятственный проход на территорию и в здания сотрудникам службы безопасности и медицинской помощи;</p>	По прибытию	Ответственный за антитеррористическую защищенность
Доложить представителям службы безопасности обстановку	По прибытию +1 мин	Ответственный за антитеррористическую защищенность
Сбор в месте работы штаба службы безопасности. Следование указаниям руководителя и службы безопасности	По прибытию служб +3 мин	Персонал, ответственный за безопасность
Оказать медицинскую помощь пострадавшим в ЧС. Организовать вывоз тяжело пострадавших в ЧС в ближайшее медицинское учреждение	Немедленно после прибытия в ПВР	Медсестра

1.2.3. Вид чрезвычайной ситуации: обнаружение предмета, похожего на взрывное устройство

Признаки чрезвычайной ситуации: наличие на обнаруженном предмете проводов, веревок, изоляционной ленты; подозрительные звуки, щелчки, тиканье часов

Алгоритм действий

Действие*	Время исполнения	Ответственный
Сообщить о находке ответственному за антитеррористическую защищенность (8-928-387-64-45)	Немедленно	Первый обнаруживший ЧС
Оценить обстановку и полученную информацию	При получении сигнала о ЧС+2 мин.	Ответственный за антитеррористическую защищенность
Блокировать место ЧС, начать эвакуацию персонала, обучающихся и посетителей	При получении сигнала о ЧС+3 мин.	Охранник
Оповестить о ЧС (позвонить в орган безопасности по телефону 112)	При получении сигнала о ЧС+4 мин.	Ответственный за антитеррористическую защищенность
Доложить о ЧС по схеме оповещения и связи при ЧС		
Проинформировать об опасности ЧС руководителей соседних учреждений	При получении сигнала о ЧС+4 мин.	Специалист по кадрам
Прекратить занятия. Эвакуироваться:	Немедленно при получении сигнала о ЧС	Педагогические работники

<ul style="list-style-type: none"> -выстроить детей в организованную группу; -взять журнал (списки детей); -встать позади детей и покинуть помещение; -следовать по пути эвакуации; -привести детей в ближайший ПВР ; -провести перекличку по журналу (списку); -доложить о результатах эвакуации директору, ответственному за антитеррористическую защищенность; -сообщить родителям (законным представителям) обучающихся о состоянии здоровья их детей; -организовать оказание индивидуальной помощи 		
<p>Эвакуироваться согласно планам эвакуации, помочь эвакуироваться коллегам и обучающимся</p>	<p>Немедленно при получении сигнала о ЧС</p>	<p>Технический и административный персонал, педагогические работники, не участвующие на момент ЧС в образовательной</p>

		деятельности
<p>Обеспечить:</p> <ul style="list-style-type: none"> -встречу прибывшей службы безопасности и медицинской помощи; -беспрепятственный проход на территорию и в здания сотрудникам службы безопасности и медицинской помощи 	По прибытию	Ответственный за антитеррористическую защищенность
Доложить представителям службы безопасности обстановку	По прибытию +1 мин	Ответственный за антитеррористическую защищенность
Если сигнал не подтвержден:		
<ul style="list-style-type: none"> -возобновить образовательную деятельность; -сообщить о ложной тревоге родителям (законным представителям) обучающихся 	При получении сообщения органов безопасности	преподаватели
Если сигнал не подтвержден возобновить трудовую деятельность	При получении сообщения органов безопасности	Технический и административный персонал, педагогические работники, не участвующие на момент ЧС в

		образовательной деятельности
--	--	------------------------------

1.2.4. Вид чрезвычайной ситуации: пожар

Признаки чрезвычайной ситуации: дым, огонь

Алгоритм действий

Действие*	Время исполнения	Ответственный
Срабатывание системы пожарной сигнализации, системы оповещения	Немедленно	Первый обнаруживший ЧС
Оповестить о ЧС (позвонить в пожарную службу по телефону 01 или 112)	Немедленно	Первый обнаруживший ЧС
Сообщить о ЧС вахтеру или ответственному за пожарную безопасность (8-928-387-64-45)	Немедленно	Первый обнаруживший ЧС
Отключить электроснабжение, открыть запасные выходы	При получении сигнала о ЧС+ 1 мин.	Охранник
Оценить обстановку в зоне ЧС. Доложить о ЧС по схеме оповещения и связи при ЧС	При получении сигнала о ЧС+ 1 мин.	Ответственный за пожарную безопасность
Прекратить занятия. Оценить обстановку. Действовать по плану «а»	При получении сигнала о ЧС+ 6 мин.	Педагогические работники

или «б». а) При возможности эвакуироваться:		
<ul style="list-style-type: none"> -отключить электроснабжение; -закрыть окна (по необходимости); надеть СИЗ (при наличии); -выстроить детей в организованную группу; -взять журнал (списки детей); -встать позади детей и покинуть помещение; следовать по пути эвакуации; - привести детей в зимнее время – в ПВР -в летнее – вывести на улицу -провести перекличку по журналу (списку); -доложить о результатах эвакуации директору, ответственному за пожарную безопасность; -выполнять указания ответственного за пожарную безопасность 	При возникновении ЧС	преподаватели
б) Если эвакуироваться		

невозможно:		
<p>- найти помещение, в котором нет пожара и его признаков;</p> <p>-плотно закрыть дверь, подложить под нее вещи;</p> <p>-оценить наличие эвакуационной лестницы;</p> <p>-позвонить ответственному за пожарную безопасность и доложить о сложившейся обстановке директору или ответственному за пожарную безопасность;</p>	<p>Немедленно при получении сигнала</p>	преподаватели
<p>Оценить обстановку. При возможности эвакуироваться, помочь эвакуироваться коллегам и обучающимся.</p> <p>При невозможности эвакуироваться:</p> <p>-найти безопасное место;</p> <p>-сообщить где находитесь ответственному за пожарную безопасность;</p> <p>- дождаться помощи</p>	Немедленно при получении сигнала	<p>Технический и административный персонал,</p> <p>педагогические работники, не участвующие на момент ЧС в образовательной деятельности</p>
<p>Осуществлять контроль за проведением эвакуации обучающихся, работников, ценных документов на</p>	<p>При получении сигнала о ЧС+ 6 мин.</p>	<p>Ответственный за пожарную безопасность</p>

эвакуационную площадку		
<p>Обеспечить:</p> <ul style="list-style-type: none"> -встречу прибывшей пожарной службы и медицинской помощи; -беспрепятственный проход на территорию и в здания сотрудникам службы безопасности и медицинской помощи 	По прибытию	Ответственный за пожарную безопасность
Доложить представителям пожарной службы обстановку	По прибытию +1 мин	Ответственный за пожарную безопасность
Оказать медицинскую помощь пострадавшим в ЧС. Организовать вывоз тяжело пострадавших в ЧС в ближайшее медицинское учреждение	Немедленно после прибытия на эвакуационную площадку	Медсестра

* Порядок действий может меняться при сочетании двух и более видов чрезвычайных ситуаций.

Блок II. МЕТОДИЧЕСКИЙ

2.1. Критерии эффективности действий в зоне чрезвычайной ситуации

Эффективность действий, необходимость доработки и изменения антикризисного плана оценивается: 15 баллов- план не требует доработок, 9-10 баллов - необходимо скорректировать отдельные положения, 6-9 баллов - необходимо скорректировать больше половины плана, 5-0 - план необходимо пересмотреть полностью

Целевые показатели:

показатель	баллы	Критерии оценки
Готовность персонала к выполнению действий	Отсутствие нарушений	5 баллов
	имеются незначительные нарушения	3 балла
	имеются грубые нарушения	Вычитаются 5 баллов
Исполнительская дисциплина	без замечаний	5 баллов
	незначительные нарушения	3 балла
	со значительными замечаниями	Вычитаются 5 баллов
Выполнение алгоритмов действий при ЧС	100%	5 баллов
	от 80% до 99%	4 балла
	от 50% до 79%	3 балла
	менее 50%	1- 2

Блок III. РЕСУРСНЫЙ

3.1. Ресурсы образовательной организации

3.1.1. Материально-технические ресурсы

Наименование ресурса	Место, характеристика	Примечание
Система наружного видеонаблюдения по периметру здания	наружные видеокамеры– 6 шт. (AXV CAM)	есть
Система внутреннего видеонаблюдения	(ТСОН), внутренние видеокамеры – 22 шт.	есть
Автоматическая	...	есть

пожарная сигнализация		
Металлодетектор	2 шт	есть
Система охранного освещения здания и территории	Светодиодные прожекторы, установлены по периметру здания-4шт.	есть
7 запасных выхода и 1 основной	Для эвакуации из здания людей	есть
Доступ в здание, мало мобильным гражданам	пандус	есть

3.1.2.

Внешние ресурсы

Место эвакуации, ПВР	Наименование организации
ПВР № 1	
ПВР № 2	
ПВР №3	

3.1.3. Схема оповещения и связи при ЧС

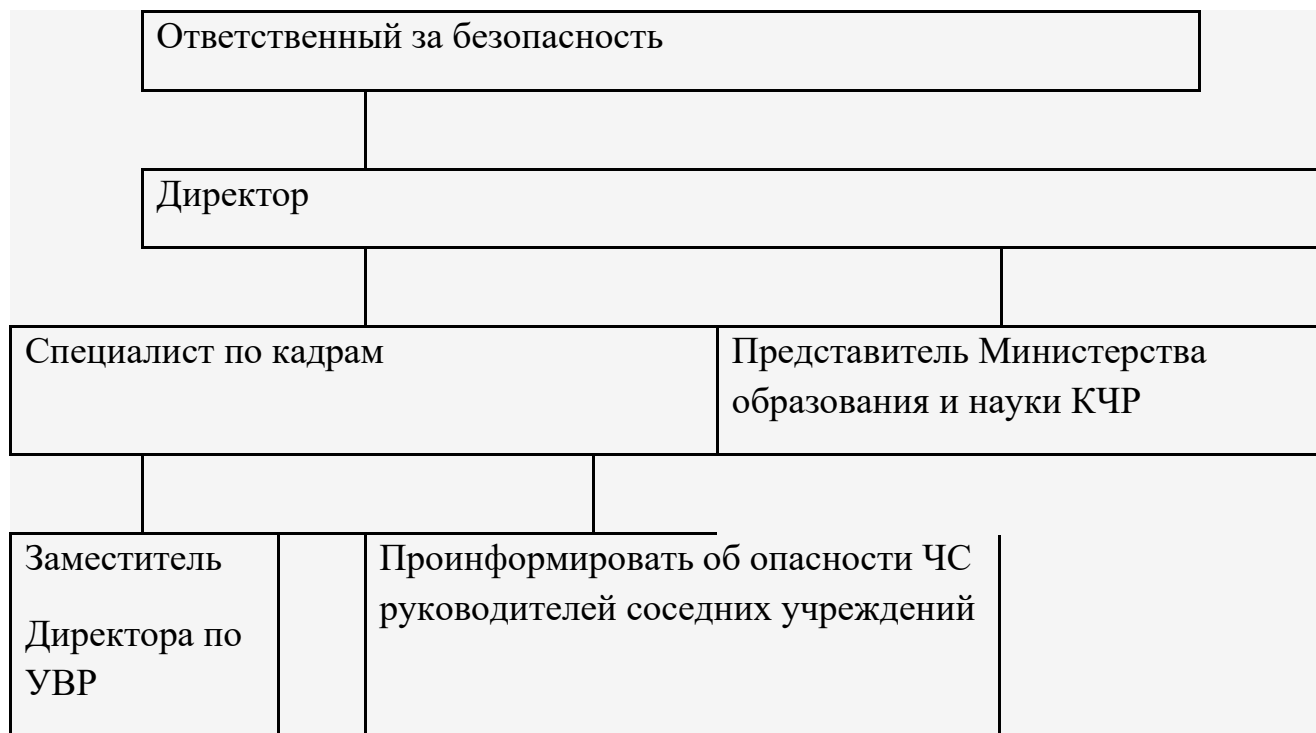

3.1.5. Схема расположения КИПТиС